

**สรุปรายงานการประชุมคณะอนุกรรมการ**  
**การดำเนินงานการบริการดูแลระยะยาวสำหรับผู้สูงอายุที่มีภาวะพึ่งพิง**  
**กองทุนหลักประกันสุขภาพเทศบาลนครเชียงใหม่**  
**ครั้งที่ 1/2563 วันที่ 2 ตุลาคม 2562 เวลา 09.30 น.**  
**ณ ห้องประชุมสำนักการสาธารณสุขและสิ่งแวดล้อม**

**รายชื่อผู้มาประชุม**

1. นายณัฐชูเดช	วิริยดิลกธรรม	รองนายกเทศมนตรีนครเชียงใหม่	ประธานอนุกรรมการ
2. นายราชิน	ตันตราพันธ์	ตัวแทนกรรมการกองทุนฯ คนที่ 1	อนุกรรมการ
3. นายทวีศักดิ์	เทียมตระกูล	สาธารณสุขอำเภอเมืองเชียงใหม่	อนุกรรมการ
4. นางจรรยา	ไชยพาน	หน.หน่วยบริการโรงพยาบาล เทศบาลนครเชียงใหม่	อนุกรรมการ
5. น.ส.สุนิสา	दानอินธา	หน.หน่วยบริการโรงพยาบาล เชียงใหม่เมดิคอลเซ็นเตอร์	อนุกรรมการ
6. นางศรีทูน	ชาวแสง	หน.หน่วยบริการโรงพยาบาล นครพิงค์	อนุกรรมการ
7. นางณัฐธิญา	วัฒนะดิลกพัฒน์	ผู้จัดการระบบการดูแลระยะยาวผู้สูงอายุฯ	อนุกรรมการ
8. นายประสงค์	เรื่อนสอน	รองปลัดเทศบาลนครเชียงใหม่	อนุกรรมการและเลขานุการ
9. นางเยาวเรศ	บุญถม	ผอ.สำนักการสาธารณสุข	อนุกรรมการและผู้ช่วยเลขานุการ

**รายชื่อผู้ไม่มาประชุม**

1. นางนงคราญ	นันตะ	ผู้ช่วยเหลือดูแลผู้สูงอายุที่มีภาวะพึ่งพิง	ติดภารกิจ
--------------	-------	--	-----------

**รายชื่อผู้เข้าร่วมประชุม**

1. น.ส.จิตรลดา	ใจงาม	ผู้จัดการระบบการดูแลระยะยาวผู้สูงอายุฯ
2. นางสุปรียา	พงศ์สกุล	ผู้จัดการระบบการดูแลระยะยาวผู้สูงอายุฯ
3. นางศรัณยา	วรรณวงศ์	ผู้จัดการระบบการดูแลระยะยาวผู้สูงอายุฯ
4. น.ส.รสสุคนธ์	ธัมมะมาลา	ลูกจ้างปฏิบัติงานกองทุนฯ
5. น.ส.แพรวพลอย	ศิรินาม	ลูกจ้างปฏิบัติงานกองทุนฯ

เริ่มประชุม 09.30 น.

**ระเบียบวาระที่ 1 เรื่องที่ประธานแจ้งให้ที่ประชุมทราบ**

นายณัฐรัฐเดช วิริยดิถกธรรม รองนายกเทศมนตรีนครเชียงใหม่มอบหมายให้นายประสงค์ เรือนสอน รองปลัดเทศบาลนครเชียงใหม่ กล่าวเปิดการประชุมคณะกรรมการการดำเนินงาน การบริการดูแลระยะยาวสำหรับผู้สูงอายุที่มีภาวะพึ่งพิงกองทุนฯ เนื่องจากนายณัฐรัฐเดช วิริยดิถกธรรม รองนายกเทศมนตรีนครเชียงใหม่ ติดตามภารกิจต้อนรับผู้ว่าราชการจังหวัดเชียงใหม่

**ระเบียบวาระที่ 2 เรื่องแจ้งเพื่อทราบ**

ประกาศกองทุนหลักประกันสุขภาพเทศบาลนครเชียงใหม่ เรื่อง หลักเกณฑ์ การสนับสนุนและส่งเสริมการบริการดูแลระยะยาวสำหรับผู้สูงอายุที่มีภาวะพึ่งพิง พ.ศ.2562

นายประสงค์ เรือนสอน อนุกรรมการและเลขานุการขอให้คณะกรรมการช่วย พิจารณาแก้ไขประกาศกองทุนหลักประกันสุขภาพเทศบาลนครเชียงใหม่ เรื่องหลักเกณฑ์การสนับสนุนและ ส่งเสริมการบริการดูแลระยะยาวสำหรับผู้สูงอายุที่มีภาวะพึ่งพิง พ.ศ. 2562 สรุปได้ดังนี้

นางสุปรียา พงศ์สกุล ผู้จัดการระบบการดูแลระยะยาวผู้สูงอายุฯขอแก้ไขหลักเกณฑ์ ในหน้าที่ 1 ขอเพิ่มชื่อให้เป็นบริการดูแลระยะยาวด้านสาธารณสุขสำหรับผู้สูงอายุและผู้ที่มีภาวะพึ่งพิงและ บุคคลอื่นที่มีภาวะพึ่งพิง แก้ไขแบบสรุปรายละเอียดข้อเสนองของหน่วยบริการ สถานบริการและศูนย์พัฒนา และฟื้นฟูคุณภาพชีวิตผู้สูงอายุและคนพิการ (LTC 4) ให้ตัดเรื่องการขอรับงบประมาณเบิกจ่าย (12 เดือน) จากกองทุนหลักประกันสุขภาพเทศบาลนครเชียงใหม่ โดยทางคณะกรรมการมีมติให้ นางณัฐรัฐญา วัฒนะดิถกพัฒน์ อนุกรรมการเป็นผู้รับผิดชอบในการแก้ไข เพิ่มเติมประกาศกองทุนหลักประกันสุขภาพ เทศบาลนครเชียงใหม่ เรื่อง หลักเกณฑ์การสนับสนุนและส่งเสริมการบริการดูแลระยะยาวสำหรับผู้สูงอายุ ที่มีภาวะพึ่งพิงและบุคคลอื่นที่มีภาวะพึ่งพิง พ.ศ.2563

**ระเบียบวาระที่ 3 เรื่องเพื่อพิจารณา**

นางสุปรียา พงศ์สกุล ผู้จัดการระบบการดูแลระยะยาวผู้สูงอายุการเคหะหนองหอย ขอนำเสนอสรุปการดำเนินการสนับสนุนและส่งเสริมการบริการดูแลระยะยาวสำหรับผู้สูงอายุที่มีภาวะพึ่งพิง พ.ศ.2562 เดือนตุลาคม 2562 ดังนี้

**พื้นที่ดำเนินการของรพ.เทศบาล**

ในเขตเทศบาลนครเชียงใหม่ 3 ตำบล (ต.หนองหอย ต.ท่าศาลา ต.ช้างม่อย) ปี 2562 ดูแลผู้ป่วย LTC จำนวน 80 ราย

**แยกตำบล**

1. ต.หนองหอย มีผู้ป่วย 43 ราย ร้อยละ 53.16
2. ต.ท่าศาลา มีผู้ป่วย 32 ราย ร้อยละ 40.50
3. ต.ช้างม่อย มีผู้ป่วย 5 ราย ร้อยละ 06.34

## เป้าหมาย

๑. เพื่อให้ผู้สูงอายุที่อยู่ในภาวะพึ่งพิงได้รับการดูแลจากผู้ดูแลผู้สูงอายุ (Care giver) และทีมสหวิชาชีพ โดยให้บริการดูแลด้านสุขภาพที่บ้านอย่างต่อเนื่อง ตามปัญหาสุขภาพ โดยการมีส่วนร่วมของครอบครัว ชุมชนและท้องถิ่น

๒. เพื่อให้ผู้สูงอายุมีขวัญและกำลังใจในการดำเนินชีวิต มีสุขภาพดีขึ้น

## ตัวชี้วัด

- ร้อยละของผู้สูงอายุที่มีภาวะพึ่งพิงที่เข้าถึงระบบบริการสุขภาพ (เป้าหมาย > ร้อยละ 90)
- ร้อยละของผู้สูงอายุที่มีภาวะพึ่งพิง ที่ส่งมาจากรพ.มหาราช./รพ.นครพิงค์/รพ.เทศบาล/ชุมชน ได้รับการเยี่ยมบ้าน ภายใน 7 วัน (เป้าหมาย > ร้อยละ 90)
- จำนวนผู้สูงอายุที่มีภาวะพึ่งพิงที่ได้รับการดูแลตาม Care Plan ที่มีระดับ ADL ดีขึ้น (จากติดเตียง เป็นติดบ้าน และจากติดบ้านเป็นติดสังคม)

## แนวทางการดำเนินงาน LTC

- มีนโยบายการจัดระบบการดูแลผสอ.ที่บ้าน
- มีฐานข้อมูลภาวะสุขภาพของผสอ.และผู้ดูแลในชุมชน
- ทีมสุขภาพมีการประเมินปัญหาสุขภาพ
- มีเวทีแลกเปลี่ยนเรียนรู้ร่วมกัน
- มีการจัดหาวัสดุ อุปกรณ์ เครื่องมือทางการแพทย์
- มีตารางการปฏิบัติงานของเจ้าหน้าที่
- มีการเยี่ยมและติดตามดูแลผู้สูงอายุที่บ้านต่อเนื่อง
- มีระบบส่งต่อ และติดตามให้ได้รับการดูแลอย่างต่อเนื่อง
- มีระบบรายงานประจำเดือน ประจำปี
- มีการอบรม Care giver

## สรุปเสนอ Care Plan ทั้งหมด

ครั้งที่	วัน เดือน ปี	เสนอ Care plan (ราย)	MOU (ว ด ป)	งบกองทุน LTC ผสอ.	งบกองทุน ทน.ชม.	จำนวนผู้ป่วยกลุ่ม				ระยะเวลา ดำเนินงาน	หมายเหตุ
						1	2	3	4		
1	20/07/60	30	03/08/60	142,696	-	4	4	11	11	03/08/60 - 30/07/61	ปี 60 = 30
2	13/03/61	8	09/04/61	7,304	-	2	2	0	4	09/04/61- 31/03/62	
3	13/03/61	14	09/04/61	-	77,600	4	1	1	8	09/04/61- 31/03/62	
4	02/07/61	27	24/07/61	126,600	-	7	5	8	7	01/08/61 - 31/07/62	

5	24/08/61	11	27/08/61	56,800	-	6	2	0	3	01/09/61 - 31/08/62	ปี 61 = 60
6	01/02/62	15 (+2)	-	-	-	9	4	0	2	01/02/62-31/08/62	
7	01/05/62	20(+3)	02/06/62	-	55,000	9	2	3	6	01/06/62-31/05/63	
8	01/06/62	5	-	-	-	2	1	0	2		
9	23/08/62	51		240,600		16	18	13	4		
10	29/09/62	10		49,600***	***	4	1	3	2	ท=6, ป=4	ปี 62 = 101

### แผนการเยี่ยมบ้าน

#### แผนการเยี่ยมบ้านดูแลผู้ป่วยติดบ้านติดเตียง ไตรมาส 4 (กรกฎาคม 62 – กันยายน 62)

พื้นที่ดำเนินการ ปี ๒๕๖๒	เดือน กรกฎาคม ๖๒	เดือน สิงหาคม ๖๒	เดือน กันยายน ๖๒
ตำบลหนองหอย ชุมชนหนองหอย	เข้าวันอังคาร ที่ ๒	เข้าวันศุกร์ ที่ ๒	เข้าวันอังคาร ที่ ๓
ตำบลหนองหอย ชุมชนการเคหะ	เข้าวันอังคาร ที่ ๒	เข้าวันอังคาร ที่ ๖	เข้าวันอังคาร ที่ ๓
ตำบลหนองหอย ชุมชนการเคหะ ๑,๒	เข้าวันศุกร์ ที่ ๕	เข้าวันศุกร์ ที่ ๙	เข้าวันศุกร์ ที่ ๖
ตำบลหนองหอย ชุมชนใจแก้ว	เข้าวันศุกร์ ที่ ๕	เข้าวันศุกร์ ที่ ๙	เข้าวันศุกร์ ที่ ๖
ตำบลหนองหอย ชุมชนเมืองสาคร	เข้าวันอังคาร ที่ ๙	เข้าวันอังคาร ที่ ๑๓	เข้าวันอังคาร ที่ ๑๐
ตำบลท่าศาลา ชุมชนต้นขาม	เข้าวันศุกร์ ที่ ๑๒	เข้าวันศุกร์ ที่ ๑๖	เข้าวันศุกร์ ที่ ๑๓
ตำบลท่าศาลา ชุมชนบ้านแพะ	เข้าวันศุกร์ ที่ ๑๙	เข้าวันอังคาร ที่ ๒๐	เข้าวันอังคาร ที่ ๑๖
ตำบลท่าศาลา ชุมชนบ้านใหม่	เข้าวันอังคาร ที่ ๒๓	เข้าวันศุกร์ ที่ ๒๓	เข้าวันศุกร์ ที่ ๒๐
ตำบลท่าศาลา ชุมชนหนองประทีป	เข้าวันศุกร์ ที่ ๒๖	เข้าวันอังคาร ที่ ๒๗	เข้าวันอังคาร ที่ ๒๔
ตำบลช้างม้อย ชุมชนหนองหล่ม	เข้าวันอังคาร ที่ ๓๐	เข้าวันศุกร์ ที่ ๓๐	เข้าวันศุกร์ ที่ ๒๗
ทีมสหวิชาชีพเยี่ยมผู้ป่วย (แพทย์, เภสัชกร, นักกายภาพ, เจ้าหน้าที่ทันตสาธารณสุข, พยาบาลวิชาชีพ หรือ Care manager, Care giver, พนักงานผู้ช่วย )	เข้าอังคาร ที่ ๒,๙,๒๓,๓๐	เข้าอังคาร ที่ ๖,๑๓,๒๐,๒๗	เข้าอังคาร ที่ ๓,๑๐,๑๗,๒๔
ประเมินผู้สูงอายุในชุมชน ต.หนองหอย	วันที่ ๓,๑๐,๑๗,๒๔	วันที่ ๘,๑๕,๒๒,๒๙	วันที่ ๕,๑๒,๑๙,๒๕

#### ผลการดำเนินงาน (LTC) ปี 2562 (1 ตค.61 – 30 กย.62)

- การเข้าถึงระบบบริการสุขภาพ ร้อยละ 100
    - ผู้ป่วย ที่ส่งมาจากรพ. /ชุมชน ได้รับการเยี่ยมบ้าน ภายใน 7 วัน ร้อยละ 100
    - จำนวนผู้ป่วยที่มี ADL ดีขึ้น จากติดเตียงกลุ่ม 4 เป็นติดเตียงกลุ่ม 3 จำนวน 4 ราย
  - ผู้ป่วย จากติดบ้าน เปลี่ยนเป็นติดสังคม 2 ราย คิดเป็นร้อยละ 2.53 %
  - ผู้ป่วยจากติดเตียง เปลี่ยนเป็นติดบ้าน 0 ราย คิดเป็นร้อยละ 0 %
  - ผู้ป่วยในโครงการเสียชีวิต 15 ราย ย้ายออกนอกพื้นที่ 3 ราย
    - ผู้ป่วย ได้รับการดูแลที่บ้านโดยทีมสหวิชาชีพ จำนวน 60 ราย/ 60 ครั้ง
    - ผู้ป่วย ได้รับการดูแลที่บ้านโดยพยาบาลวิชาชีพ จำนวน 79 ราย / 806 ครั้ง
  - ผู้ป่วยในโครงการได้รับการดูแลที่บ้านโดย Care giver ตาม Care plan จำนวน 2641 ครั้ง
    - จัดอบรมให้ความรู้สร้างเสริมสุขภาพผู้สูงอายุในชุมชน 6 ครั้ง
- ประชุมคณะกรรมการศูนย์พัฒนาและฟื้นฟูการเคหะหนองหอย 12 ครั้ง

## 5 อันดับ โรค

1. โรคความดันโลหิตสูง จำนวน 51 ราย
2. โรคหลอดเลือดสมอง อัมพาต จำนวน 23 ราย
3. โรคไขมันในเส้นเลือดสูง จำนวน 19 ราย
4. โรคเบาหวาน จำนวน 15 ราย
5. โรคกระดูกและกล้ามเนื้อ จำนวน 15 ราย

## การทำหัตถการที่บ้าน

1. ทำแผลกดทับ/ผ่าฟ้ตัด จำนวน 9 ราย / 58 ครั้ง
2. ติดตามดูแลผู้ป่วยใส่ท่อช่วยหายใจที่คอ จำนวน 3 ราย / 12 ครั้ง
3. ติดตามดูแลผู้ป่วยให้อาหารทางสายยาง จำนวน 3 ราย / 21 ครั้ง
4. ติดตามดูแลผู้ป่วยคาสาายสวนปัสสาวะ จำนวน 2 ราย / 18 ครั้ง
5. ติดตามดูแลผู้ป่วยให้ออกซิเจน จำนวน 3 ราย / 22 ครั้ง
6. ติดตามดูแลผู้ป่วยใช้เครื่องดูดเสมหะ จำนวน 3 ราย / 22 ครั้ง
7. เจาะเลือดเพื่อตรวจคัดกรองโรคแทรกซ้อน จำนวน 7 ราย / 7 ครั้ง

แยกตามภาวะพึ่งพิง ในโครงการ LTC ปี 2562 จำนวน 74 ราย

- ติดบ้าน จำนวน 47 ราย ร้อยละ 63.51
- ติดเตียง จำนวน 27 ราย ร้อยละ 36.49

กราฟเปรียบเทียบผลการดำเนินงาน 3 ปี (ปี 2560-2562)

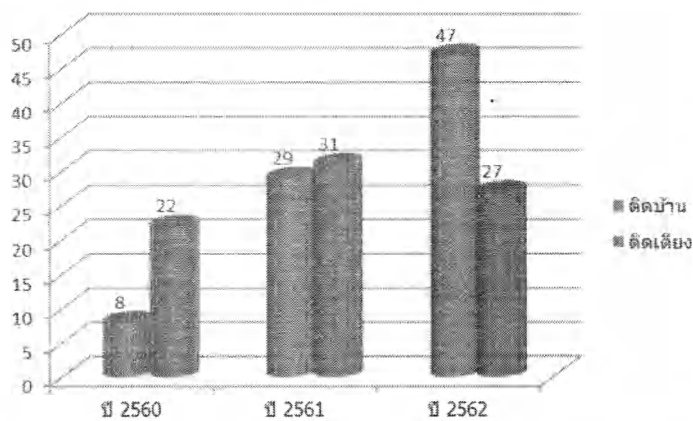

แยกตามกลุ่มภาวะเฝ้า

กลุ่ม 1 เคลื่อนไหวได้บ้าง แต่อาจมีปัญหาการกินหรือการขับถ่าย แต่ไม่มีภาวะสับสนทางสมอง จำนวน 27 ราย ร้อยละ 36.48

กลุ่ม 2 เหมือนกลุ่ม 1 แต่มีภาวะสับสนทางสมอง จำนวน 21 ราย ร้อยละ 28.37

กลุ่ม 3 เคลื่อนไหวเองไม่ได้ และอาจมีปัญหาการกินหรือ การขับถ่าย หรือมีอาการเจ็บป่วยรุนแรง จำนวน 16 ราย ร้อยละ 21.62

กลุ่ม 4 เหมือนกลุ่ม 12 และมีอาการเจ็บป่วยรุนแรง หรือ อยู่ในระยะท้ายของชีวิต จำนวน 10 ราย ร้อยละ 13.53

## งบประมาณจากเสนอ Care plan

การดำเนินงาน LTC	กองทุน LTCผสอ. (บาท)	กองทุนทท.ชม. (บาท)	รวม(บาท)
ปี 2560	142,696	0	142,696
ปี 2561	133,904	56,800	190,704
ปี 2562	240,600**	55,000	295,600

## 3.2 พิจารณาแผนการดูแลผู้สูงอายุที่มีภาวะพึ่งพิง (Care Plan)

1. ศูนย์พัฒนาและฟื้นฟูคุณภาพชีวิตผู้สูงอายุและคนพิการการเคหะหนองหอย จำนวน 60 คน งบประมาณปี 2563 งบประมาณ 297,200 บาท

นางสุปรียา พงศ์สกุล ผู้จัดการระบบการดูแลระยะยาวผู้สูงอายุการเคหะหนองหอย ขอเสนอ care Plan ของรายทดแทน ใช้สิทธิประกันสุขภาพบัตรทอง ดูแลตั้งแต่ตุลาคม พ.ศ. 2562 ถึงเดือน กันยายน พ.ศ. 2563 ทั้งหมด 60 ราย โดยขอรับการสนับสนุน เพื่อเป็นค่าบริการดูแลระยะยาวสำหรับผู้สูงอายุที่มีภาวะพึ่งพิงตามชุดสิทธิประโยชน์ เป็นเงินจำนวน 297,200 บาท รายละเอียดตามแบบ LTC 1 และแบบ LTC 4 ดังนี้

LTC 1

ลำดับที่	เลขบัตรประชาชน.	ชื่อ - สกุล	ตำบล	อำเภอ	จังหวัด	ADL	TAI	กลุ่ม
1	3509901189888	นาย ประภาส สง่าผล	หนองหอย	เมือง	เชียงใหม่	10	B3	1
2	3509900836464	นาง ศรีวรรณ กันทา	หนองหอย	เมือง	เชียงใหม่	10	B3	1
3	3509901186081	นางแสงจันทร์ วงศ์ลาน	หนองหอย	เมือง	เชียงใหม่	11	B3	1
4	3570501181334	นาง น้อย ตาบุญ	หนองหอย	เมือง	เชียงใหม่	11	B3	1
5	3509900838416	นางใหม่ จันทร์ปรัง	หนองหอย	เมือง	เชียงใหม่	11	B3	1
6	3509900273826	นางบานเย็น พรหมสุวรรณ	ช้างม่อย	เมือง	เชียงใหม่	9	B3	1
7	3509900443772	นายมี สุมินทร์	ท่าศาลา	เมือง	เชียงใหม่	11	B3	1
8	3509900606311	นางบัวเฟื่อน จินะวงศ์	ท่าศาลา	เมือง	เชียงใหม่	10	B3	1
9	3509900449266	นายสุวิทย์ โสมสูงเนิน	ท่าศาลา	เมือง	เชียงใหม่	11	B3	1
10	3509900599021	นางบัวผัน วงศ์จันทร์	ท่าศาลา	เมือง	เชียงใหม่	11	B3	1
11	3509900835794	นายประเสริฐ ปัญญาแก้ว	หนองหอย	เมือง	เชียงใหม่	11	B3	1
12	3509901185831	นางทองอยู่ บุญเฉลียว	หนองหอย	เมือง	เชียงใหม่	10	B3	1
13	3509900167937	นางปิ่นคำ อินต๋ม	ท่าศาลา	เมือง	เชียงใหม่	9	B3	1
14	3509901189128	นางสาวสมนา ดวงทวี	หนองหอย	เมือง	เชียงใหม่	11	B3	1
15	3501900154846	นางวัลภา ห้าหาญ	หนองหอย	เมือง	เชียงใหม่	11	B3	1
16	3509900042352	นางสาวจันทร์พอง พวงสายใจ	ท่าศาลา	เมือง	เชียงใหม่	11	B3	1
17	3509901182662	นายถา นิลลอ	หนองหอย	เมือง	เชียงใหม่	9	B4	1

18	3509900595106	นายบุญธรรม ปัญญา	ท่าศาลา	เมือง	เชียงใหม่	11	B5	1
19	3580300039921	นายไพบุลย์ พลศักดิ์	ท่าศาลา	เมือง	เชียงใหม่	11	B6	1
20	3509900603320	นางบัวคำ สมปาน	ท่าศาลา	เมือง	เชียงใหม่	11	B7	1
21	3509900448413	นางจันทร์ดี จักรคำ	ท่าศาลา	เมือง	เชียงใหม่	9	C3	2
22	3509900593391	นางสาวบัวแก้ว พิมพ์เรือง	ท่าศาลา	เมือง	เชียงใหม่	11	C3	2
23	3530100235221	นางทรัพย์ โตแก้ว	ท่าศาลา	เมือง	เชียงใหม่	8	C3	2
24	3500200489755	นางกาน มุลศรี	หนองหอย	เมือง	เชียงใหม่	10	C3	2
25	3510600486541	นางบัวนำ ปันแก้ว	หนองหอย	เมือง	เชียงใหม่	7	C3	2
26	3509901014409	นางสุภัทร ไชยแดน	หนองหอย	เมือง	เชียงใหม่	11	C3	2
27	5500190006478	นายสมนึก กุลประสงค์	หนองหอย	เมือง	เชียงใหม่	11	C3	2
28	3509900642147	นางจันทร์ดี จอกคง	หนองหอย	เมือง	เชียงใหม่	9	C3	2
29	3570501222235	นางสิงห์คำ ไทยมี	หนองหอย	เมือง	เชียงใหม่	11	C3	2
30	3509900038037	นายสมหมาย สมบูรณ์	ท่าศาลา	เมือง	เชียงใหม่	9	C3	2
31	3509900446402	นางคำมา วัชรานุกุล	ท่าศาลา	เมือง	เชียงใหม่	8	C3	2
32	3509900594517	นางจันทร์ทิพย์ สมมาทา	ท่าศาลา	เมือง	เชียงใหม่	10	C3	2
33	3501200831268	นางคำปิ่น สุวรรณ	ท่าศาลา	เมือง	เชียงใหม่	10	C3	2
34	3509900443781	นางบัวนำ อินทชัย	ท่าศาลา	เมือง	เชียงใหม่	6	C3	2
35	3501900142210	นายสุพร แสนคันธวงศ์	หนองหอย	เมือง	เชียงใหม่	9	C3	2
36	3509900860292	นายเจริญ ทากิตติ	หนองหอย	เมือง	เชียงใหม่	10	C3	2
37	3509900818971	นางจันทร์ธา ณ เชียงใหม่	หนองหอย	เมือง	เชียงใหม่	10	C3	2
38	3509901190029	นายสมพงศ์ ส่งผล	หนองหอย	เมือง	เชียงใหม่	11	C3	2
39	3509900837631	นางลำเจียก สมบัติพันธ์	หนองหอย	เมือง	เชียงใหม่	9	C3	2
40	3509900823541	นางศรีแพน กันทะ	หนองหอย	เมือง	เชียงใหม่	4	I3	3
41	3509900605977	นางจันทร์ทิพย์ วงศ์กันทา	ท่าศาลา	เมือง	เชียงใหม่	4	I3	3
42	3509900595289	นางบุญมี สุภารัตน์	ท่าศาลา	เมือง	เชียงใหม่	4	I3	3
43	3509900814339	นางสุนีย์ เขียมพิริจ	หนองหอย	เมือง	เชียงใหม่	4	I3	3
44	3500100303617	นางบุญปิ่น ชุนวงศ์	หนองหอย	เมือง	เชียงใหม่	4	I3	3
45	3509900827481	นายจันทร์ ทองทา	หนองหอย	เมือง	เชียงใหม่	4	I3	3
46	3500400085364	นายมา แสงสิงห์	ท่าศาลา	เมือง	เชียงใหม่	4	I3	3
47	3509901347114	นายประยูร สุวรรณชาว	ช้างม่วย	เมือง	เชียงใหม่	4	I3	3
48	3509900274679	นางทัศนีย์ สุวรรณโสภาส	ช้างม่วย	เมือง	เชียงใหม่	4	I3	3
49	3509900599403	นายวินัย ไตรวิทยานันท์	ท่าศาลา	เมือง	เชียงใหม่	4	I3	3
50	3509901189811	นายดวงแก้ว กาบแขง	หนองหอย	เมือง	เชียงใหม่	4	I3	3

ลำดับที่	เลขบัตรประชาชน.	ชื่อ - สกุล	ตำบล	อำเภอ	จังหวัด	ADL	TAI	กลุ่ม
51	3509901189021	นายเชิด สุวรรณทะมาลี	หนองหอย	เมือง	เชียงใหม่	4	13	3
52	3509901184690	นางบัวผัน ศิริวงศ์	หนองหอย	เมือง	เชียงใหม่	4	13	3
53	4509900004629	นายสมัคร ศศิธร	หนองหอย	เมือง	เชียงใหม่	4	13	3
54	3501500110795	นางพรรณารัตน์ ศรีคำยวง	ท่าศาลา	เมือง	เชียงใหม่	4	13	3
55	3509901337895	นางน้อย เจตย์จิตต์	ช้างม่วย	เมือง	เชียงใหม่	0	11	4
56	3509900817877	นางทองเลื่อน กุลประสงค์	หนองหอย	เมือง	เชียงใหม่	4	12	4
57	3509900164326	นายปี ดวงสว่าง	ท่าศาลา	เมือง	เชียงใหม่	3	12	4
58	3509900836456	นายศรีวัย กันทา	หนองหอย	เมือง	เชียงใหม่	2	12	4
59	3509900913493	นายช่วง น้อยท่าช้าง	หนองหอย	เมือง	เชียงใหม่	0	11	4
60	3509900814193	นางมาลี สีพุดม	หนองหอย	เมือง	เชียงใหม่	1	12	4

แบบสรุปรายละเอียดข้อเสนขอของหน่วยบริการและศูนย์พัฒนาและฟื้นฟูคุณภาพชีวิตผู้สูงอายุและ  
คนพิการ ประจำปีงบประมาณ 2562

เสนอต่อคณะกรรมการสนับสนุนการจัดบริการดูแลระยะยาวสำหรับผู้สูงอายุที่มีภาวะพึ่งพิง เมื่อ  
วันที่ 25 กันยายน 2562

LTC 4

ประเภทผู้สูงอายุที่มีภาวะพึ่งพิง	ลำดับที่	ชื่อ - สกุล	อายุ	แผนการดูแล (Care Plan)		งบประมาณเบิกจ่ายจาก (12 เดือน)	
				ครั้ง/เดือน	ค่าตอบแทน บาท/ปี	กองทุนเพื่อการดูแลผสอ.	กองทุน ทน.ชม
กลุ่ม1 เคลื่อนไหวได้บ้าง แต่อาจมีปัญหาการกินหรือการขับถ่าย แต่ไม่มีภาวะสับสนทางสมอง	1	นาย ประภาส สง่าผล	60	2	1200	1200	0
	2	นาง ศิริวรรณ กันทา	69	2	6000	6000	0
	3	นางแสงจันทร์ วงศ์ลาน	82	2	1200	1200	0
	4	นาง น้อย ตาบุญ	73	2	1200	1200	0
	5	นางใหม่ จันทร์ปรัง	92	2	1200	1200	0
	6	นางบานเย็น พรหมสุวรรณ	74	2	1200	1200	0
	7	นายมี สุมินทร์	84	2	1200	1200	0
	8	นางบัวเฟื่อน จินะวงศ์	91	2	1200	1200	0
	9	นายสุวิทย์ โสมสูงเนิน	60	2	1200	1200	0
	10	นางบัวผัน วงศ์จันทร์	85	2	1200	1200	0
	11	นายประเสริฐ ปัญญาแก้ว	63	2	1200	1200	0
	12	นางทองอยู่ บุญเฉลียว	84	2	1200	1200	0



	13	นางปิ่นคำ อินต๋ม	86	2	6000	6000	0
	14	นางสาวสมนา ดวงทวี	93	2	1200	1200	0
	15	นางวัลภา ห้าหาญ	67	2	1200	1200	0
	16	นางสาวจันทร์พอง พวงสายใจ	80	2	1200	1200	0
	17	นายถา นิลลอย	87	2	6000	6000	0
	18	นายบุญธรรม ปัญญา	71	2	1200	1200	0
	19	นายไพบูลย์ พลศักดิ์	64	2	1200	1200	0
รวม 20 ราย	20	นางบัวคำ สมปาน	85	2	1200	1200	0
กลุ่ม 2	1	นางจันทร์ดี จักรคำ	86	4	2600	2600	0
เหมือนกลุ่ม 1	2	นางสาวบัวแก้ว พิมพ์เรือง	84	4	2600	2600	0
แต่มีภาวะสับสนทางสมอง	3	นางทรัพย์ โตแก้ว	74	4	2600	2600	0
	4	นางกาน มุลศรี	84	4	7400	7400	0
	5	นางบัวนำ บันแก้ว	88	4	2600	2600	0
	6	นางสุภัทร ไชยแดน	71	4	2600	2600	0
	7	นายสมนึก กุลประสงค์	64	4	2600	2600	0
	8	นางจันทร์ดีบ จอกตง	80	4	7400	7400	0
	9	นางสิงห์คำ ไทยมี	87	4	7400	7400	0
	10	นายสมหมาย สมบูรณ์	61	4	7400	7400	0
	11	นางคำมา วัชรานุพัฒน์	78	4	7400	7400	0
	12	นางจันทร์ทิพย์ สมมาทา	88	4	2600	2600	0
	13	นางคำปิ่น สุวรรณ	86	4	2600	2600	0
	14	นางบัวนำ อินทชัย	81	4	7400	7400	0
	15	นายสุพร แสนคันธวงศ์	74	4	7400	7400	0
	16	นายเจริญ ทากิตติ	79	4	2600	2600	0
	17	นางจันทร์ธา ณ เชียงใหม่	92	4	7400	7400	0
	18	นายสมพงษ์ สง่าผล	64	4	2600	2600	0
รวม 19 ราย	19	นางลำเจียก สมบัติพันธ์	78	4	2600	2600	0
กลุ่ม 3	1	นางศรีแพน กันทะ	70	4	7400	7400	0
เคลื่อนไหวเองไม่ได้	2	นางจันทร์ทิพย์ วงศ์กันทา	69	4	7400	7400	0
และอาจมีปัญหาการกิน	3	นางบุญมี สุภารัตน์	82	4	7400	7400	0
หรือการขับถ่าย หรือ	4	นางสุนีย์ เขียมพินิจ	62	4	7400	7400	0
มีอาการเจ็บป่วยรุนแรง	5	นางบุญปั้น ชุนวงศ์	85	4	7400	7400	0
	6	นายจันทร์ ทองทา	93	4	7400	7400	0

	7	นายมา แสงสิงห์	87	4	7400	7400	0	
	8	นายประยูร สุวรรณชาว	62	4	7400	7400	0	
	9	นางทัศนีย์ สุวรรณโสภาส	67	4	7400	7400	0	
	10	นายวินัย โตวิทยานันท์	62	4	7400	7400	0	
	11	นายดวงแก้ว กาบแซง	84	4	7400	7400	0	
	12	นายเชิด สุวรรณทะมาลี	86	4	7400	7400	0	
	13	นางบัวผัน ศิริวงศ์	94	4	7400	7400	0	
	14	นายสมัคร ศศิธร	92	4	7400	7400	0	
รวม 15 ราย	15	นางพรรณารัตน์ ศรีคำยวง	57	4	7400	7400	0	
กลุ่ม4 เหมือนกลุ่ม 3 และมี อาการเจ็บป่วยรุนแรง หรืออยู่ในระยะท้าย ของชีวิต	1	นางน้อย เจตีย์จิตต์	86	8	10000	10000	0	
	2	นางทองเลื่อน กุลประสงค์	90	8	10000	10000	0	
	3	นายปี ดวงสว่าง	81	8	10000	10000	0	
	4	นายศรีวิทย์ กันทา	78	8	10000	10000	0	
	5	นายช่วงน้อยท่าช้าง	77	8	10000	10000	0	
รวม 6 ราย	6	นางมาลี ชิพุดม	89	8	10000	10000	0	
(1) กลุ่มที่ 1-4 รวม						297,200	297,200	0
(2) ค่าตอบแทนเจ้าหน้าที่ รวม						0	0	0
(1) + (2) เบิกจ่ายงบประมาณ รวมทั้งสิ้น							297,200	

มติที่ประชุม

เห็นชอบ

ปิดประชุม เวลา 12.00 น.

ลงชื่อ.....ผู้บันทึกรายงานการประชุม

(นายประสงค์ เรือนสอน)

รองปลัดเทศบาลนครเชียงใหม่

อนุกรรมการและเลขานุการฯ

ลงชื่อ.....ผู้ตรวจสอบการประชุม

(นายณัฐฐเดช วิริยดิถีกรรม)

รองนายกเทศมนตรีนครเชียงใหม่

ประธานอนุกรรมฯ

แผนการดำเนินงานประเภทที่ 4 การบริหารหรือพัฒนากองทุนให้มีประสิทธิภาพกองทุนหลักประกันสุขภาพเทศบาลนครเชียงใหม่

ประจำปีงบประมาณ 2563

แผนงาน/โครงการ	วัตถุประสงค์	กลุ่มเป้าหมาย	พื้นที่ดำเนินงาน	ตัวชี้วัด (KPI)	กิจกรรม	ระยะเวลาดำเนินงาน	งบประมาณ	ผู้รับผิดชอบ
1. ประชุมคณะกรรมการกองทุน และ คณะอนุกรรมการกองทุนหลักประกันสุขภาพเทศบาลนครเชียงใหม่	- เพื่อระดมความคิดเห็นในการบริหารจัดการกองทุนฯ ให้มีประสิทธิภาพ - เพื่อพิจารณาอนุมัติแผนงาน/โครงการต่างๆ ตามวัตถุประสงค์ของโครงการ - เพื่อวางแผนการดำเนินงานประเมินผล และ ติดตาม การดำเนินงานกองทุนฯ	- คณะกรรมการกองทุนฯ จำนวน 20 คน - อนุกรรมการกองทุนฯ จำนวน 48 คน - คณะอนุกรรมการ LTC จำนวน 10 คน - คณะอนุกรรมการชุดต่างๆ	สำนักงานเทศบาลนครเชียงใหม่	- คณะกรรมการ และ คณะอนุกรรมการ มีการประชุมไม่น้อยกว่า 4 ครั้ง/ปี - การบริหารงานกองทุนฯ มีประสิทธิภาพอยู่ในระดับ A  <b>การประเมินผล</b> - การประเมินตนเองตามแบบประเมินกองทุนฯ - การประเมินจากคณะกรรมการ สปสช.เขต 1 ชม.	1. จัดเตรียมเอกสารแผนงาน/โครงการ 2. จัดเตรียมวัสดุอุปกรณ์ที่ใช้ในการประชุม 3. สรุปผลการประชุม  - ประชุมคณะอนุกรรมการ 12 ครั้ง	ตุลาคม 62 - กันยายน 63	- ค่าตอบแทนคณะกรรมการ 20 คนๆ ละ 400 บาท จำนวน 12 ครั้ง เป็นเงิน 96,000 บาท - ค่าตอบแทนคณะทำงาน 17 คนๆ ละ 200 บาท x 12 ครั้ง เป็นเงิน 40,800 บาท - ค่าตอบแทนคณะอนุกรรมการ 30 คนๆ ละ 300 บาท x 6 ครั้ง เป็นเงิน 54,000 บาท - ค่าอาหารว่างและเครื่องดื่มในการประชุม คณะกรรมการฯ และ คณะอนุกรรมการฯ จำนวน 60 คนๆ ละ 25 บาท จำนวน 12 ครั้ง เป็นเงิน 18,000 บาท - ค่าอาหารว่างและเครื่องดื่มสำหรับประชาชน/องค์กรที่นำเสนอโครงการ 20 คนๆ ละ 25 บาท จำนวน 12 ครั้ง เป็นเงิน 6,000 บาท - ค่าอาหารว่างและเครื่องดื่มประชุม คณะอนุกรรมการ จำนวน 34 คนๆ ละ 25 บาท x 12 ครั้ง เป็นเงิน 10,200 บาท - ค่าอาหารกลางวัน จำนวน 20 คนๆ ละ 125 x 12 ครั้ง เป็นเงิน 30,000 บาท	เลขานุการคณะอนุกรรมการกองทุนฯ
						รวมเป็นเงิน	255,000 (บาท)	กล่าววัลย์ จริยา

หัวหน้างานป้องกันและแก้ไขปัญหาเสพติด  
รศ. ท่อน้ำวนวิภากร ไกลเทณงานสาธารณสุข